MICROSOFT MODERN SECOPS ENVISIONING WORKSHOP

Statement Of Work

For:
Gama Mobility
“Cliente”

By:
SoftwareOne Chile
“SoftwareOne”

25.03.2026

Contenido

1 PRESENTACIÓN DE LA COMPAÑÍA 5

1.1 Visión Estratégica De La Empresa 6

1.2 Líneas De Negocio 6

1.3 ¿Porque El Grupo Empresarial SoftwareOne? 9

1.4 Modelos de Cobro 11

1.5 Algunos De Nuestros Clientes 12

1.6 Nuestros Aliados 13

1.7 CERTIFICACIONES Y ACREDITACIONES 14

2 Resumen del Servicio 15

3 Alcance y plan de trabajo de los servicios 16

3.1 **Licenciamiento** 16

3.2 **Servicios de Implementación Workshop** 16

3.2.1 Alcance General 17

3.2.2 Alcance Detallado 18

3.2.3 Prerrequisitos 19

3.2.4 **Criterios de Aceptación** 19

3.2.5 **Fuera del Alcance** 19

3.2.6 **Compromisos** 20

4 Propuesta Económica 21

5 Términos y condiciones 21

5.1 Condiciones Comerciales 21

5.2 Generales 21

5.3 Condiciones del servicio 22

5.4 Limitaciones, exclusiones y supuestos 22

5.5 Asignación y confirmación de recursos 23

5.6 Aprobación 23

5.6.1 Aprobación de la entrega o implementación 24

5.6.2 Documentación de cierre 24

5.6.3 Cierre de proyecto 24

"Information about data protection at SoftwareOne and how we may use personal data and your rights are available here: https://www.softwareone.com/en/privacy-statement"

5.7 Terminación 24
6 Confidencialidad 25
7 Detalles específicos del contrato y autorizacion 25

"Information about data protection at SoftwareOne and how we may use personal data and your rights are available here: https://www.softwareone.com/en/privacy-statement"

Prefacio

Este Statement of Work de 6 abril 2026 lo sucesivo denominada "Declaración de trabajo" o "SOW", regula las tareas y el alcance del servicio entre **Gama Mobility** ("Cliente") y **SoftwareOne Chile** ("SoftwareOne Chile") enumerada en la tabla 1. Los términos del Acuerdo de Servicios entre el Cliente y SoftwareOne Chile se aplican a esta Descripción del Trabajo. Los términos del Acuerdo de Servicios se aplican a esta Descripción del Trabajo, junto con cualquier Acuerdo de No Divulgación (NDA) que esté vigente entre **SoftwareOne Chile** y **EL CLIENTE**. Si no existe un Acuerdo de Servicios sobre servicios entre las partes, los términos estándar de **SoftwareOne Chile** que están disponibles en el sitio web de SoftwareOne Chile (los "Términos") se aplican a esta Descripción del Trabajo. En caso de inconsistencias entre los documentos relevantes, se aplicará el Acuerdo de Servicios, a menos que se indique expresamente lo contrario en este Alcance del Trabajo.

Versionamiento

Fecha	Revisión realizada por	Versión
16.03.2026	Claudio Toledo	1

"Information about data protection at SoftwareOne and how we may use personal data and your rights are available here: https://www.softwareone.com/en/privacy-statement"

1 PRESENTACIÓN DE LA COMPAÑÍA

SoftwareOne Chile es una empresa de origen suizo que por más de 30 años se ha venido posicionando en el mundo como una de las empresas distribuidoras de software más importantes del mercado siendo uno de los vendors más importantes de Microsoft a nivel mundial y de otros fabricantes de tecnología, logrando una facturación global de +13 Billones de dólares (USD).

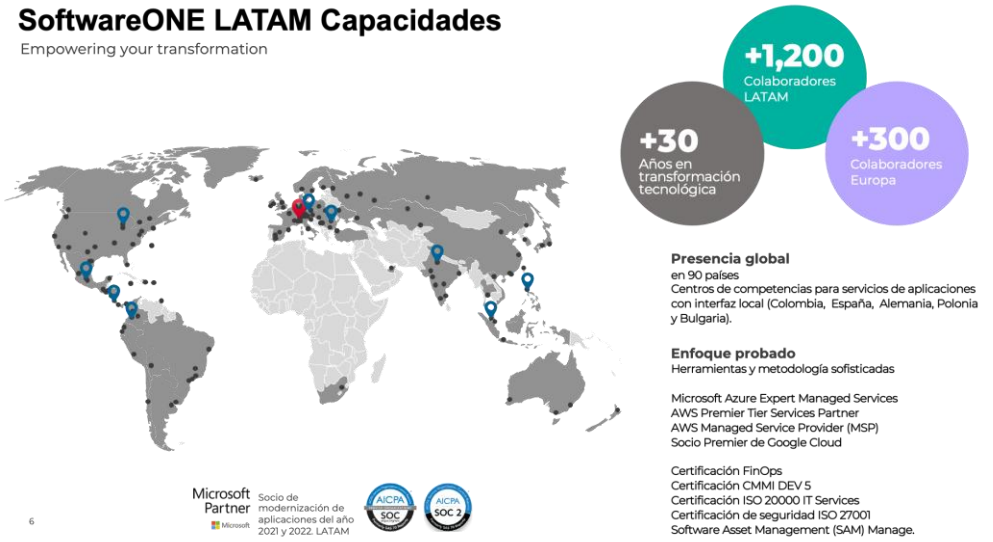

1.1 Visión Estratégica De La Empresa

El Grupo Empresarial SoftwareOne Chile durante sus años de experiencia ha logrado posicionarse en el mercado de tecnología como un proveedor de servicios end to end, capaz de entregar servicios de licenciamiento, gobierno, optimización, consultoría, diseño, desarrollo y gestión de software.

El Grupo Empresarial SoftwareOne Chile a través de las compañías del grupo como **IG Services S.A.S** se ha especializado en Finanzas, Seguros, Utilities, Telcos, Servicios y Retail. En el 2012 **IG Services S.A.S** fue reconocida como el segundo partner de Microsoft con el mayor número de competencias a nivel mundial obteniendo 16 competencias Gold, 9 Silver y 1 Cloud.*(fuente Redmond Channel Partner, Julio 2012), también fue reconocida como Microsoft Partner del año 2015 y 2016, y Gartner Cool Vendor en el 2015, desde 2015 a la fecha se ha venido consolidando en el mercado con crecimientos en venta y facturación de doble digito permitiéndole seguir posicionándose como uno de los jugadores más importantes en la región.

Desde el 2019 hace parte del **Grupo SoftwareOne Chile** escalando los servicios de ingeniería de software que permitan realizar entrega de servicios globales en los 90 países donde SoftwareOne Chile tiene presencia, para brindar cobertura a +65.000 clientes que hacen parte del portafolio de cuentas.

1.2 Líneas De Negocio

En el Grupo Empresarial SoftwareOne Chile llevamos investigando y desarrollando capacidades alrededor de la transformación, aceleración y crecimiento digital de los negocios por más de 10 años, por ello para el 2023 queremos acelerar la transformación tecnológica de nuestros clientes habilitando modelos de operación y presencia digital adaptados al nuevo comportamiento de las personas.

Hemos definido el siguiente Framework de servicios que nos permite brindar una experiencia end to end en la entrega de servicios bajo un modelo de transformación continua del negocio haciendo uso de las mejores prácticas y tecnologías del mercado:

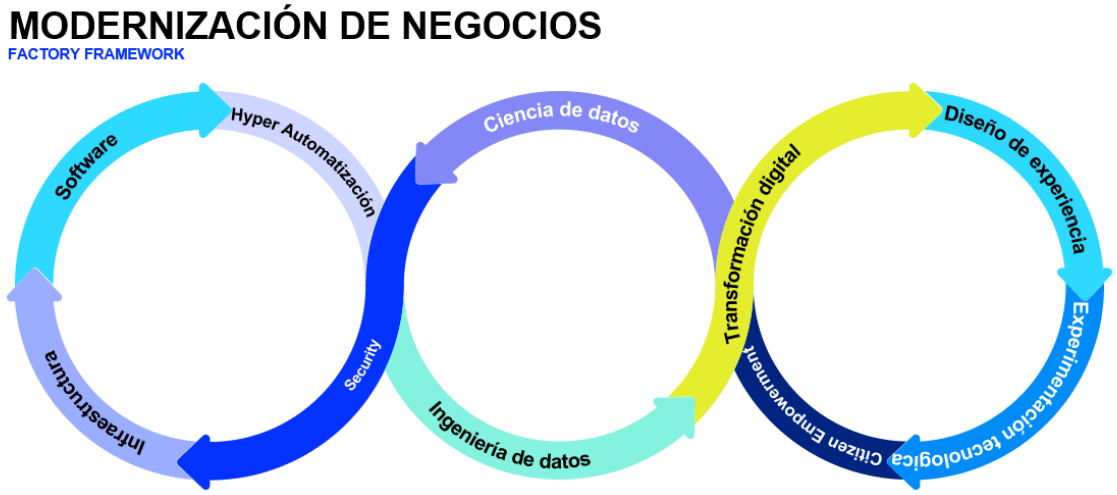

Estrategia Comercial

Nuestra oferta de negocios

Datos, seguridad, FinOps

Gobierno moderno y operaciones optimizadas

Ayudamos a nuestros clientes a definir modelos de gobierno, control y optimización de entornos digitales basados en nube, garantizando una operación permanente (en línea), automatizada y optimizada.

Trabajo Digital y Nuevos conocimientos

Ayudamos a nuestros clientes a habilitar escenarios de trabajo híbridos de manera rápida y eficiente, garantizando la adopción, seguridad y la democratización tecnológica adoptando conceptos de ciudadanos digitales (Citizen X).

Modernización Empresarial continua

Ayudamos a nuestros clientes a valorar sus activos digitales y a partir de ello, definimos una estrategia de modernización continua, transformando las capacidades y habilitando nuevos escenarios digitales que atiendan las nuevas necesidades de negocio.

Crecimiento Digital sostenible

Reinventamos experiencias digitales en nuestros clientes ayudando a construir un futuro digital sostenible.

Gobierno moderno y operaciones optimizadas

Entendemos que las organizaciones están avanzando de forma acelerada en un proceso de transformación que requiere definir nuevos modelos de gobierno digital para controlar todas las capacidades, tecnologías, capacidades y datos, por ello ayudamos a nuestros clientes a definir modelos de gobierno digital.

Con nuestras capacidades transversales y multidisciplinarias, acompañamos a nuestros clientes en el control de la tecnología, usando tecnologías propietarias de clase mundial y servicios reconocidos por Gartner como líderes globales.

Tenemos capacidades para ofrecer servicios gestionados en escenarios multinube y para modelos de trabajo hhíbrido, habilitando entornos automatizados y optimizados, garantizando una operación permanente (en línea).

Gobierno moderno y operaciones optimizadas

Ayudamos a nuestros clientes a definir modelos de gobierno, control y optimización de entornos digitales basados en nube, garantizando una operación permanente (en línea), automatizada y optimizada.

- ITAM Consultant
- ITAM Professional Services
- ITAM Managed Services
- Compute Managed Services
- O365 Professional Services
- O365 Managed Services
- Security
- Managed Infrastructure
- Support Hybrid worker
- SAP
- Intelligence Automation
- Managed Application

Modernización empresarial continua

Ayudamos a nuestros clientes a valorar sus activos digitales y a partir de ello, definimos una estrategia de modernización continua, transformando las capacidades y habilitando nuevos escenarios digitales que atiendan las nuevas necesidades de negocio.

- ITAM Consultant
- ITAM Professional Services
- Compute Managed Services
- Security
- Managed Infrastructure
- SAP
- Intelligence Automation
- Application Modernization
- Managed Application

Modernización Empresarial continua

Ayudamos a nuestros clientes a valorar sus activos digitales y a partir de ello, definimos una estrategia de modernización continua, transformando las capacidades y habilitando nuevos escenarios digitales que atiendan las nuevas necesidades de negocio.

Trabajo Digital y Nuevos Conocimientos

Ayudamos a nuestros clientes a habilitar escenarios de trabajo híbridos de manera rápida y eficiente, garantizando la adopción, seguridad y la democratización tecnológica adoptando conceptos de ciudadanos digitales (Citizen X).

Trabajo Digital y Nuevos conocimientos

Ayudamos a nuestros clientes a habilitar escenarios de trabajo híbridos de manera rápida y eficiente, garantizando la adopción, seguridad y la democratización tecnológica adoptando conceptos de ciudadanos digitales (Citizen X).

- O365 Managed Services
- Security
- Support Hybrid worker
- Intelligence Automation
- Citizen Empowerment
- Government model

Crecimiento Digital y Sostenible

Reinventamos experiencias digitales en nuestros clientes ayudando a construir un futuro digital sostenible.

- Digital transformation
- Digital Experience Design
- Technology Experimentation

Crecimiento Digital sostenible

Reinventamos experiencias digitales en nuestros clientes ayudando a construir un futuro digital sostenible.

Entendemos el poder de los datos y la importancia de construir nuevas experiencias, usamos prácticas y tecnologías modernas para garantizar el éxito de nuestros servicios apalancados en el poder de la ingeniería como mecanismos de reinvención de negocios y generación de nuevas oportunidades.

1.3 ¿Porque El Grupo Empresarial SoftwareOne?

Tenemos la experiencia y las capacidades para soportar organizaciones como **Gama Mobility** contamos con el talento, las prácticas, la tecnología, la presencia global y la cultura para brindarle una experiencia de trabajo excepcional que le permita obtener los resultados de negocio maximizados bajo modelos optimizados de inversión.

Tenemos la capacidad de configurar células de trabajo multidisciplinarias que nos permiten garantizar el logro de los objetivos de negocio.

Nuestros Números

Los siguientes números acompañan nuestras capacidades actuales en desarrollo de Software en las empresas que conforman nuestro grupo empresarial.

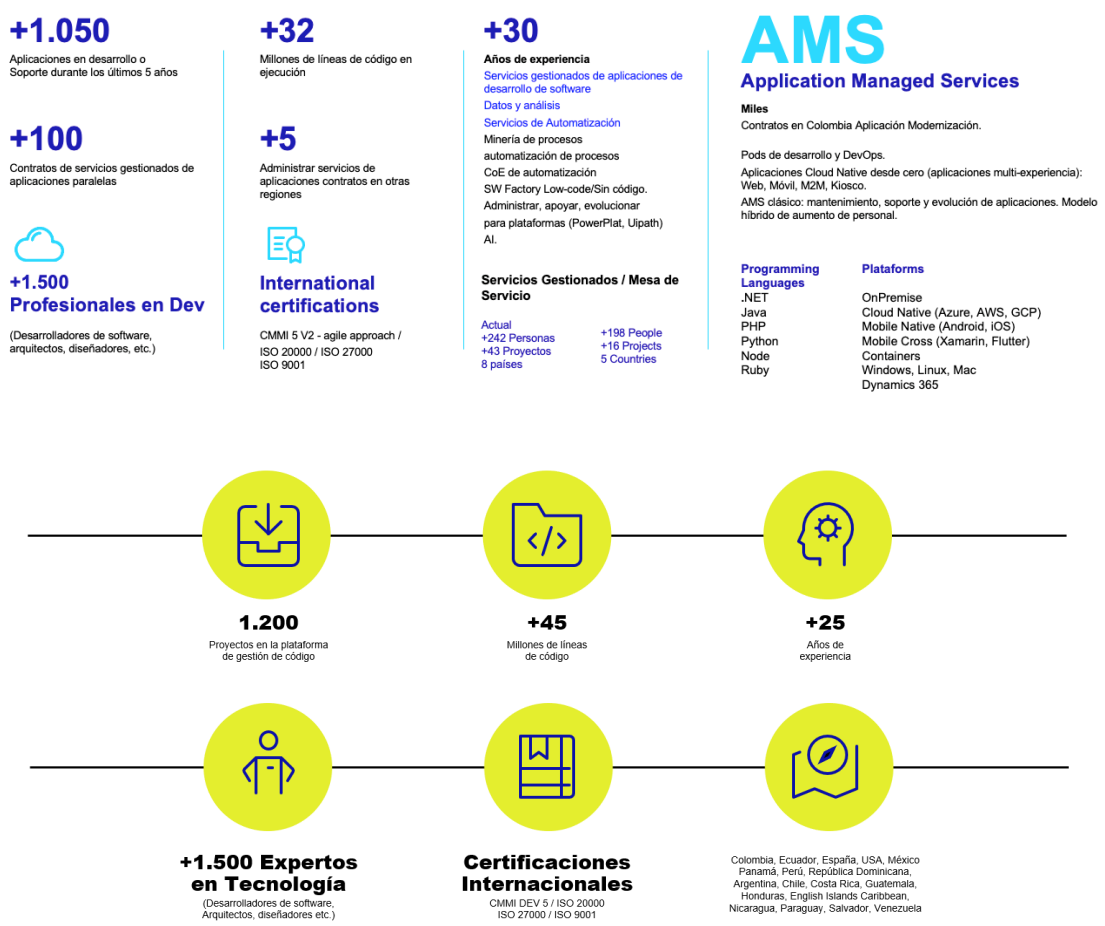

Los números a continuación demuestran nuestras capacidades en servicios gestionados.

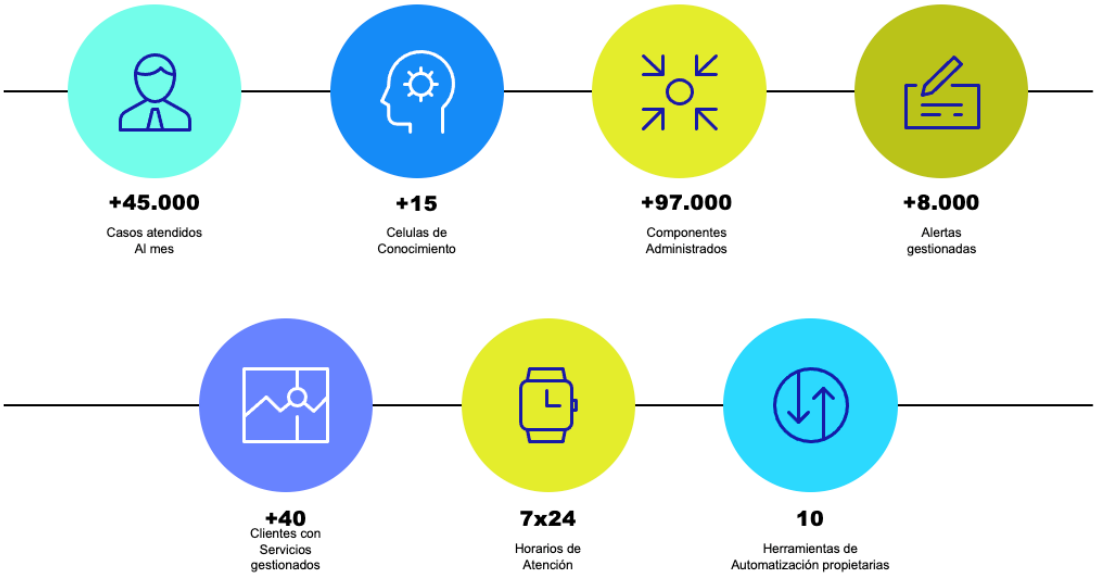

Ofrecemos modelos de entrega flexible con equipos multidisciplinarios teniendo la capacidad de entregar servicios end to end.

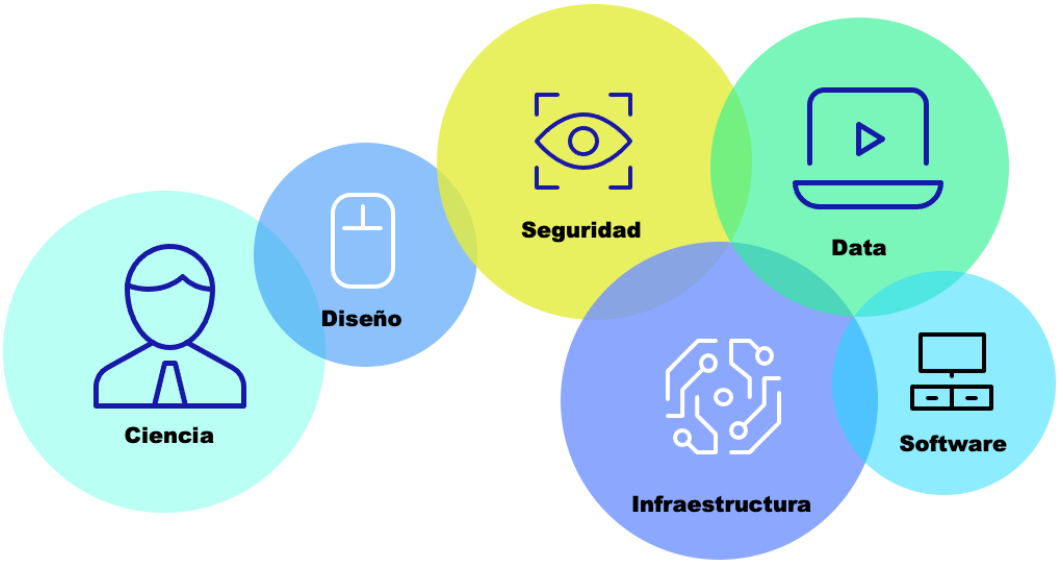

Como Grupo empresarial con presencia en 90 países, ofrecemos servicios de clase mundial que van desde el aprovisionamiento de suscripciones, gestión integral de las mismas, optimización de licenciamiento, modelos de gobierno de activos digitales, escenarios de optimización basados en FinOps, diseño, migración e implementación de cargas de trabajo a la nube o construcción de nuevas capacidades digitales de forma nativa, ofreciendo modelos de gestión para la infraestructura, plataformas, aplicaciones y usuarios.

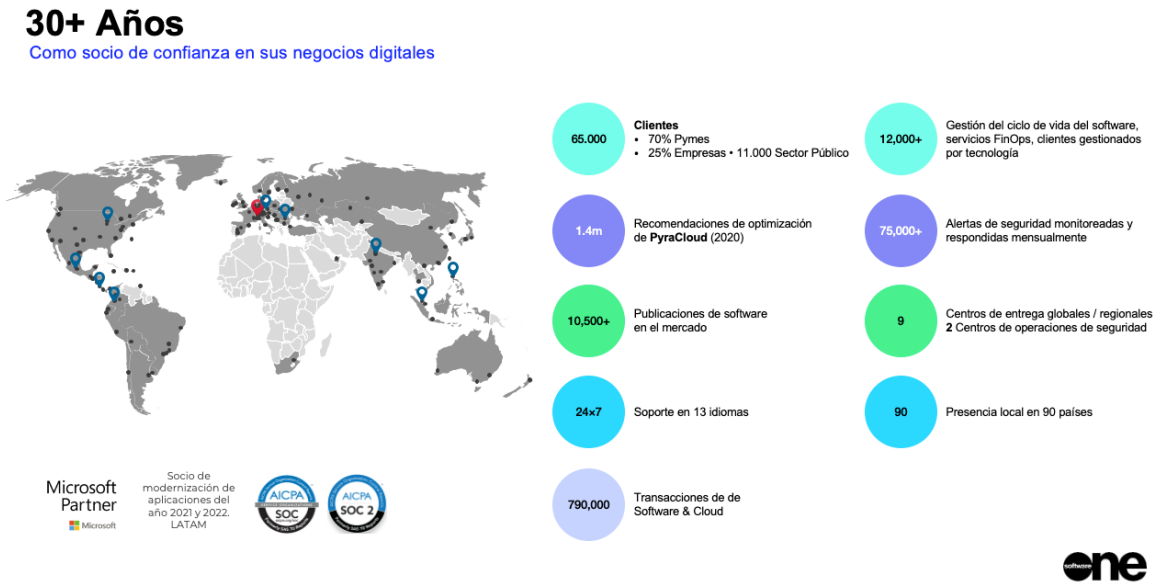

1.4 Modelos de Cobro

Ofrecemos modelos de cobro flexible para escenarios digitales, partiendo de modelos ganar-ganar de acuerdo con el contexto de los negocios de nuestros clientes.

1.5 Algunos De Nuestros Clientes

Tenemos presencia a nivel nacional en clientes como:

Y en otros países a empresas como:

1.6 Nuestros Aliados

Contamos con más de 9.000 alianzas a nivel mundial con diferentes marcas representativas en la industria de TI. A continuación, listamos algunos de nuestros partners más importantes.

Adobe	Autodesk	AWS	Citrix
Commvault	CrowdStrike	IBM	KnowBe4
McAfee	Oracle	Red Hat	Sophos
Splunk	Symantec	Trend Micro	Veeam
Veritas	Microsoft	VMware	

1.7 CERTIFICACIONES Y ACREDITACIONES

El Grupo Empresarial SoftwareOne Chile en conjunto de las compañías que lo integran como **IG Services S.A.S** cuenta con las siguientes certificaciones, la cuales garantizan altos estándares de calidad para la prestación de servicios de tecnología y desarrollo de software:

2 Resumen del Servicio

Modern SecOps Engagement aprovecha Microsoft Sentinel y productos de seguridad seleccionados de Microsoft Defender XDR junto con la ingesta opcional de alertas/registros de terceros para ayudar a las organizaciones a obtener una descripción general de Microsoft Sentinel y obtener información sobre amenazas activas en las instalaciones y cargas de trabajo en la nube. El compromiso también incluye la integración de Microsoft Sentinel en Microsoft Defender XDR para formar la Plataforma Unificada de Operaciones de Seguridad.

Modern SecOps Engagement se ha diseñado para analizar el siguiente escenario:

- **Exploración:** Se implementa Microsoft Sentinel en el entorno del cliente, realizando la exploración de varios aspectos de la configuración, operaciones/rendimiento y monitoreo de amenazas, junto con el cliente, proporcionando preparación adicional para los recursos SecOps en busca de permitir gestionar la solución como parte de un servicio de SOC.

Objetivos del workshop

- **Experimente la plataforma:** obtenga experiencia práctica y aprenda cómo descubrir y analizar amenazas utilizando Microsoft Sentinel y la plataforma Unified SecOps. Aprenda cómo automatizar sus Operaciones de Seguridad para hacerlas más efectivas.
- **Descubra y analice amenazas:** obtenga visibilidad de las amenazas a sus nubes de Microsoft 365 y Azure y a sus entornos locales en el correo electrónico, la identidad, los puntos finales y los datos de terceros para comprender, priorizar y mitigar mejor los posibles vectores de ciberataques.
- **Comprenda cómo mitigar las amenazas:** aprenda a utilizar Microsoft Sentinel integrado en el portal Microsoft Defender XDR. Este portal de investigación unificado brinda más eficiencia al analista de SOC.
- **Planificar los próximos pasos:** Obtenga la información necesaria para crear un caso de negocio para una implementación de producción de Microsoft Sentinel.

3 Alcance y plan de trabajo de los servicios

La siguiente sección proporciona una vista detallada de todas las actividades que deben completarse para **MICROSOFT MODERN SECOPS ENVISIONING WORKSHOP** en donde el equipo de consultoría de SoftwareONE involucrará a su equipo experto de implementación en soluciones de protecciones de ciberseguridad

3.1 Licenciamiento

Implementación de pase de patrocinio de Azure (Azure Sponsorship & Licenciamiento Trial), necesarias para la ejecución del Workshop.

3.2 Servicios de Implementación Workshop

Ejecución de las siguientes actividades:

- Configuración de los productos de seguridad Microsoft Defender XDR y Microsoft Entra ID para descubrir amenazas a la identidad, el correo electrónico y los datos del cliente, según las instrucciones proporcionadas en este documento.
- Implementación de la suscripción de Azure patrocinada por Modern SecOps Engagement en el tenant de Azure del cliente.
- Implementación de Microsoft Sentinel en el Tenant del cliente.
- Solución de posibles problemas técnicos durante la implementación.
- Exploración de amenazas para descubrir amenazas que atacan activamente al cliente.
- Mapear las amenazas descubiertas con un método de mitigación recomendado.
- Exploración de los Módulos que se habilitaron con el propósito de mostrar al cliente las capacidades de monitoreo del estado, administración de la configuración y administración de operaciones junto con informes, al igual que ayudar al cliente a comprender las configuraciones y la capacidad operativa que cada módulo proporciona a Microsoft Sentinel.
- Desmantelamiento de configuración y licencias al final del contrato.

3.2.1 Alcance General

Variables del cliente	En el alcance	Fuera del alcance
Lugar de entrega	Remoto	Todas las demás ubicaciones
Organización	**Gama Mobility**	Todas las demás Organizaciones
Tareas actividades	Las descritas en esta Declaración de Trabajo.	Todas las demás no descritas en esta Declaración de Trabajo.
Ambiente	En hasta un (1) Ambiente	Cualquier otro ambiente

En la tabla siguiente se define el alcance del workshop.

Referencia	Ítem del Alcance	Dueño
S001	• Planificación y puesta en marcha	SoftwareONE
S002	• Responsabilidad del entorno existente que cumple con los requisitos técnicos previos para la recopilación de datos (requisitos técnicos y comerciales)	**Gama Mobility**
S003	• Implementación Técnica	SoftwareONE
S004	• Entrega	SoftwareONE

3.2.2 Alcance Detallado

El esfuerzo estimado en la presente propuesta se basa en la entrega de servicios y materiales que soporten el proceso de creación de este taller, incluyendo las siguientes actividades y entregables descritos.

ID Referencia	Entregable	Descripción
• EN-01	• Pre-engagement	• Preparar, enviar y revisar el cuestionario de Modern SecOps.
• EN-02	• Preparación	• Descripción general de los productos de interacción

• EN-03	• Configuración del compromiso	• Kick-off
		• Definir el alcance
		• Configuración General
		  • Módulos Mandatorios:
		  ○ Microsoft Defender Portal/Unified SecOps Platform
		  ○ Identity Threat Detection
		  ○ Communication and Collaboration Threat Detection
		  ○ Azure Threat Detection
		  ○ Threat Intelligence
		  • Módulos Opcionales al menos uno (1):
		  ○ Server Threat Detection
		  ○ Third-Party Alerts/Logs
		  ○ SOC Automation
		  ○ Microsoft Sentinel Cost Estimation
		  ○ Data Ingestion and Retention

• EN-04	• Recopilación de datos	• Recopilación de registros de los conectores activados
• EN-05	• Exploración	• Exploración de amenazas y vulnerabilidades de los módulos configurados
• EN-06	• Presentación de resultados	• Presentación de resultados y discusión de los próximos pasos
• EN-07	• Desmantelamiento de compromisos	• Desmantelamiento de compromisos

3.2.3 Prerrequisitos

El éxito de la entrega del Workshop depende de la participación del cliente en todos los aspectos de este. El cliente debe asegurarse de que se proporcione información precisa y completa de manera oportuna según sea necesario, que se asignen los recursos apropiados y que todas las actividades se completen de manera oportuna y eficaz.

El cliente deberá realizar las tareas, proporcionar los recursos y asumir la responsabilidad de las siguientes actividades:

- Conexión remota con alguna de las siguientes opciones con control remoto: Teams o Anydesk
- Acceso al tenant
- Proporcionar una cuenta de administrador global para la ejecución de las actividades.
- Se debe crear un grupo de dispositivos independiente para el workshop, que contenga un mínimo de 5 (cinco) dispositivos Windows 10/11.
- El cliente deberá proporcionar acceso adecuado al personal necesario para completar con éxito la entrega, incluidos:
  - ✓ Un gerente de proyecto del cliente responsable de la coordinación general y de la programación de la logística.
  - ✓ Propietarios de objetos de TI para la identidad y la seguridad durante todas las fases de la evaluación.
  - ✓ Un Sponsor o punto de contacto para coordinar las actividades.
  - ✓ El cliente proporcionará acceso a cualquier documentación relevante.

3.2.4 **Criterios de Aceptación**

SoftwareONE proporcionará un formulario de aceptación entregable para ser diligenciado por **Gama Mobility** al finalizar el compromiso. Si el formulario refrendado por SoftwareONE no es recibido dentro del período especificado por **Gama Mobility,** se considerará que ha sido aceptado automáticamente.

3.2.5 **Fuera del Alcance**

El alcance estándar de esta parte del compromiso excluye todo lo que no se incluyó en el alcance, en particular:

- Configuración de productos de seguridad de Microsoft más allá de la guía proporcionada en este documento.
- Análisis profundo (investigación) de amenazas encontradas durante el compromiso.
- Análisis forense.
- Diseños o implementaciones técnicas.
- Configuración de la integración de SIEM que no sea de Microsoft.

• Prueba de concepto o implementación de laboratorio.

3.2.6 Compromisos

Compromisos de SoftwareOne:

- Cumplir con todas las normas de seguridad de informática y física (incluyendo los horarios respectivos) definidas por **EL CLIENTE** por todo el tiempo que opere o acceda a los Equipos y Estaciones de conformidad con lo establecido con sus "POLÍTICAS DE SEGURIDAD".
- Informar inmediatamente mediante documento escrito dirigido a **EL CLIENTE** sobre los hechos o actos que se presenten en el desarrollo de los servicios o con ocasión de estos y que puedan perjudicar o perjudiquen a **EL CLIENTE** (deficiencias o anomalías que detecte en el funcionamiento del equipo o de los programas, o fallas o errores en el servicio prestado), así mismo impartirá las sugerencias que estime convenientes sobre el servicio prestado y sobre posibles mejoras al mismo.
- Recibir y suministrar la información que requieran los funcionarios de **EL CLIENTE**
- Emplear la debida diligencia y cuidado en el uso de los equipos y elementos que **EL CLIENTE** entregue o pone a su disposición para la correcta prestación de los servicios, haciéndose responsable de la custodia, uso legítimo e integridad de estos. SoftwareOne Chile llevará adecuados registros mediante actas, de los compromisos y acuerdos derivados de reuniones con las diferentes áreas de **EL CLIENTE**
- Proveer el recurso humano necesario para desarrollar los servicios ofrecidos
- Responder oportunamente a las solicitudes de **EL CLIENTE**
- Desarrollar las acciones convenidas entre ambas partes orientadas a la mejora del servicio.
- La asignación de labores será definida por SoftwareOne Chile en conjunto con **EL CLIENTE** esto con el fin de asegurar el cumplimiento de los niveles de servicio y las recomendaciones de los fabricantes.
- Cumplir con las políticas corporativas de **EL CLIENTE** en relación con temas como la seguridad física y lógica y manejo de personal.

Compromisos de EL CLIENTE:

- Asignar un responsable operativo encargado de la interacción con SoftwareOne Chile para todas las acciones de coordinación requeridas, con capacidad para tomar las decisiones pertinentes a su rol.
- Asignar un responsable gerencial encargado de la interacción con SoftwareOne Chile para todas las decisiones de tipo gerencial requeridas, con capacidad para tomar las decisiones pertinentes a su rol.
- Entregar los lineamientos de negocio que permitan realizar adecuadamente las labores.
- Proveer la información solicitada por SoftwareOne Chile y requerida para la prestación del servicio.
- Facilitar el acceso lógico que permita ejecutar el servicio de la forma más eficiente posible.
- Acceso para el personal asignado a los servicios informáticos internos (archivos e impresión, así como a navegación en Internet) en caso de ser necesario.
- Cancelar oportunamente las facturas que presente SoftwareOne Chile

Cumplimiento de compromisos de EL CLIENTE:

- Cualquier variación por parte del cliente a los compromisos y niveles de servicio acordados en esta propuesta, pueden dar lugar a una renegociación y modificación de esta.

Administración de eventualidades:

- Si la ejecución de las actividades se ven vulneradas por motivos ajenos a SoftwareOne Chile o por la salida de la compañía, muerte o desaparición de alguno de los integrantes del equipo, la responsabilidad de SoftwareOne Chile con respecto a esta situación será subsanarla en la medida que las condiciones lo permitan, sin que esto conlleve a multas o sanciones por parte del cliente.

4 Propuesta Económica

A continuación, se presenta la propuesta económica

Servicio de Implementación

SERVICIO	*Cantidad*	*Valor Unitario USD*	*Valor Total (USD)*
MICROSOFT MODERN SECOPS ENVISIONING WORKSHOP	*1*	*$6,500*	***Inversión entre Microsoft y SoftwareOne***

5 Términos y condiciones

5.1 Condiciones Comerciales

5.2 Generales

- ✓ Para iniciar la ejecución de las actividades propuestas se requiere aprobación formal del cliente y expedición de orden de trabajo, orden de compra, contrato o documento equivalente.
- ✓ Validez de la Oferta. Esta oferta tiene una validez de treinta (30) días calendario, a partir de la fecha de realización de este documento.
- ✓ Todos los servicios serán brindados de forma virtual. La inversión requerida presentada en esta “Declaración de trabajo” no incluye gastos derivados del traslado y estancia (viáticos), generados durante el desarrollo de actividades. En caso de que el proyecto requiera

actividades foráneas, éstas serán cotizadas por separado y cubiertas en su totalidad por el cliente.

- ✓ En caso de que el proyecto requiera mayor cantidad de horas hombre, y esto se deba a causas ajenas a SoftwareONE el costo de las horas laboradas deberá ser absorbido por el cliente.
- ✓ Esta propuesta será subsidiada total o parcialmente por SoftwareONE y Microsoft, sin costo alguno para ISA o con coste reducido para **Gama Mobility**. La ejecución completa del proyecto, incluyendo el cumplimiento de su plazo definido, son requisitos indispensables para que el subsidio sea otorgado, por lo tanto, **Gama Mobility** deberá cumplir con todas sus obligaciones, asistir a reuniones periódicas, cumplir con los cronogramas acordados en una reunión Kick-Off (punto de partida oficial del proyecto), otorgando acceso y/o enviando la información solicitada, así como aplicar todos los esfuerzos con sus equipos para cumplir con los demás alineamientos realizados durante el tiempo del proyecto.
- ✓ Durante el transcurso del proyecto y/o al finalizar, se podrá solicitar al Cliente la aceptación formal mediante la firma de comunicaciones a SoftwareONE y a Microsoft sobre la finalización de las etapas o del proyecto en su conjunto, según corresponda. El cliente es consciente de que, habiendo prestado los servicios, deberá realizar dichas declaraciones dentro de los plazos definidos por SoftwareONE para su presentación a Microsoft en tiempo y forma.

5.3 Condiciones del servicio

Condiciones del servicio

- El contrato no cubre el escalamiento a fabricante.
- El contrato no cubre capacitaciones formales del fabricante
- El contrato no cubre actividades de desarrollo de software.
- El contrato no cubre actividades relacionadas con infraestructuras físicas (Hardware).
- Cualquier plataforma por fuera de las listadas en el alcance no está cubierta
- No existen penalizaciones por la prestación del servicio

5.4 Limitaciones, exclusiones y supuestos

- SoftwareONE no garantiza ningún ahorro de costos o disminución en el gasto de software como resultado directo de este compromiso.
- SoftwareONE no garantiza el cumplimiento de Sarbanes-Oxley, HIPAA o cualquier otro requisito reglamentario o de documentación de la industria.
- Cualquier actividad no documentada en esta Declaración de trabajo se considera fuera del alcance de esta Declaración de trabajo y SoftwareONE no tendrá ninguna obligación de

proporcionar ningún Servicio o crear ningún entregable, excepto según lo dispuesto en este documento.

- SoftwareONE no será responsable por fallas o demoras en la entrega de servicios o entregables si dicha falla o demora surge de la falla del Cliente para cumplir con sus responsabilidades, el Cliente proporciona información inexacta o la inacción o acción retrasada del Cliente. Los retrasos causados por el Cliente no darán derecho al Cliente a ningún cambio en el costo de este proyecto.
- Todo el trabajo realizado bajo esta Declaración de trabajo está limitado en alcance por las capacidades de cualquier herramienta de 3rd party utilizada para este compromiso por el Cliente. Además, SoftwareONE no garantiza la exactitud de los datos recopilados por una herramienta de terceros.

EXCEPTO POR LAS REPRESENTACIONES Y GARANTÍAS EXPRESAS CONTENIDAS EN EL ACUERDO DE SERVICIOS, LOS TÉRMINOS Y CONDICIONES Y ESTA DECLARACIÓN DE TRABAJO, SoftwareONE RENUNCIA A TODAS LAS DEMÁS GARANTÍAS, EXPRESAS O IMPLÍCITAS, INCLUIDA CUALQUIER GARANTÍA IMPLÍCITA DE COMERCIABILIDAD, IDONEIDAD PARA UN PROPÓSITO PARTICULAR Y NO INFRACCIÓN.

5.5 Asignación y confirmación de recursos

La asignación de recursos y la confirmación se acuerdan al recibir la Declaración de Trabajo firmada y la orden de compra. SoftwareONE se compromete a la asignación de recursos dentro de un mínimo de 10 días hábiles; y no más de 20 días hábiles a partir de la recepción de la orden de compra / financiamiento.

5.6 Aprobación

SoftwareONE propone los siguientes criterios de aceptación.

Gama Mobility revisará todos los entregables formalmente enviados por SoftwareONE dentro de los tres (3) días hábiles posteriores a la presentación. Si se encuentra un incumplimiento importante de esta Declaración de Trabajo en relación con un Entregable presentado para su aceptación, las partes seguirán el proceso que se detalla a continuación.

Gama Mobility notificará a SoftwareONE por escrito la naturaleza de lo que respeta el incumplimiento del Entregable con las disposiciones de esta Declaración de Trabajo y, de cualquier cambio que considere necesario para el Entregable para que cumpla con esta Declaración de Trabajo.

SoftwareONE y **Gama Mobility** luego se reunirán tan pronto como sea posible para discutir el tema planteado y acordar si el tema tiene sus méritos y, de ser así, su prioridad y el trabajo de remediación propuesto.

Después de esta reunión, SoftwareONE realizará el cambio si SoftwareONE lo acepta como válido

SoftwareONE proporcionara los entregables actualizados para que **Gama Mobility** los revise.

Gama Mobility tendrá 3 días hábiles para revisar solo los cambios realizados en el entregable.

Cualquier alteración menor requerida por **Gama Mobility**, estética, ortografía o gramatical, se proporcionará a SoftwareONE en forma escrita dentro de los 3 días hábiles a partir de la fecha de

entrega y se considerará como aceptada. SoftwareONE realizará los cambios menores acordados y reenviará el entregable una vez completado y aceptado.

5.6.1 Aprobación de la entrega o implementación

Al finalizar la Entrega / Implementación, SoftwareONE solicitará a **Gama Mobility** la Aprobación por correo electrónico. En caso de que no se reciba la aprobación, y no hay preocupaciones planteadas por **Gama Mobility** dentro de los 3 días hábiles posteriores a la solicitud de aprobación, SoftwareONE asumirá la aprobación del cliente contra la implementación.

5.6.2 Documentación de cierre

Sobre la emisión de la Documentación, SoftwareONE solicitará a **Gama Mobility** la Aprobación por correo electrónico. En caso de que no se reciba la aprobación, y no hay comentarios proporcionados por **Gama Mobility** dentro de 3 días hábiles a partir de la solicitud de aprobación de la documentación, SoftwareONE asume la aprobación del cliente frente a la documentación.

5.6.3 Cierre de proyecto

En el cierre de la documentación, SoftwareONE solicitará a **Gama Mobility** el compromiso de la firma por correo electrónico. En caso de que no se reciba la aprobación, y no hay comentarios proporcionados por **Gama Mobility** dentro de los 3 días hábiles posteriores a la solicitud de aprobación del contrato, SoftwareONE asume la aprobación del cliente contra este compromiso.

5.7 Terminación

Término. Esta Declaración de Trabajo permanecerá en vigencia de acuerdo con el término y cualquier término de renovación según lo establecido en la Solución y el enfoque propuestos, a menos que se finalice antes de acuerdo con las disposiciones que se establecen a continuación.

Terminación. Esta Declaración de Trabajo puede ser terminada inmediatamente después de un aviso por escrito:

- Por cualquiera de las partes, si la otra parte comete un incumplimiento material o el incumplimiento de cualquier obligación en virtud del presente documento y no soluciona dicho incumplimiento dentro de los treinta (30) días posteriores a la recepción de una notificación por escrito por parte de la otra parte que especifica el incumplimiento importante.
- Por cualquiera de las partes, si un receptor, liquidador o fideicomisario de la otra parte es designado por orden judicial o de quiebra, se inician los procedimientos de insolvencia o quiebra o se presenta una petición por parte de la otra parte bajo cualquier liquidación aplicable, tutela, quiebra, moratoria, insolvencia, reorganización o leyes similares o la otra parte hace una cesión en beneficio de sus acreedores, admite por escrito su incapacidad para pagar sus deudas en general a medida que vencen o de lo contrario toma alguna acción o hace que se tome cualquier acción que el otra parte cree razonablemente que causará que la parte actuante no pueda cumplir con sus obligaciones financieras en virtud de la Declaración de Trabajo.
- Por SoftwareONE, si el Cliente no paga ningún monto adeudado en virtud del presente y no soluciona dicho incumplimiento dentro de los quince (15) días posteriores a la fecha de

vencimiento del pago. SoftwareONE puede suspender la prestación de servicios sin perjuicio de su derecho a rescindir el presente.

- Tras la finalización de esta Declaración de Trabajo de acuerdo con esta sección, el Cliente pagará a SoftwareONE por todos los servicios prestados, los cargos y gastos.

6 Confidencialidad

Todos los documentos, componentes, scripts, bases de datos, y otro material que se produzcan son propiedad de PROTECCION DE DATOS y podrá hacer uso de ellos a escala corporativa. Sin embargo, SoftwareONE está facultado para seguir haciendo uso de su "know how" en cualquier proyecto que así lo requiera. En este caso el "know how" se refiere a conocimiento y experiencia en los temas tecnológicos propios de la presente consultoría, pero no, en los elementos propios de negocio de PROTECCION DE DATOS que se consideran confidenciales.

7 Detalles específicos del contrato y autorizacion

• Entre:	• SoftwareONE
• Y:	• Gama Mobility
• Descripción del contrato	• Modern SecOps / Modern SecOps
• Fecha inicio del proyecto:	• Por establecer
• Fecha fin del proyecto:	• [Project_End_Date]
• Precio:	• US $6500 Microsoft (Inversión)
• Comentarios:	• Fondos aprobados por Microsoft $6500 y descuento ejecutivo de SoftwareONE
• Precio Total:	• US$ 00.00 (Sin impuestos incluidos)
• Número de orden de compra emitido, si corresponde:	No aplica

CADA PARTE RECONOCE QUE HA LEÍDO ESTE ACUERDO Y ACEPTA QUE SUS TÉRMINOS Y CONDICIONES, INCLUIDOS TODOS LOS ANEXOS, SON REQUISITOS RAZONABLES Y ESENCIALES DE LA RELACIÓN AQUÍ ESTABLECIDA.

Gama Mobility	SoftwareONE Inc.
• Por (Firma autorizada):	• Por (Firma autorizada):
• Nombre: Felipe Amaral felipe.amaral@gamamobility.cl	• Nombre: Esteban Barquero Esteban.Barquero@softwareone.com

• Cargo: Administrador de Infraestructura TI	• Cargo: Fed321 Sales Services Director
• Fecha:	• Fecha:

Gracias